

令和6年度

入学者選抜要項

対話の先に未来を創る



MORIOKA DAIGAKU JUNIOR COLLEGE
盛岡大学短期大学部

【 幼児教育科 】

目次

| | |
|---|----|
| ◇ 令和6年度 盛岡大学短期大学部 入学者選抜について …… | 1 |
| ◇ 盛岡大学短期大学部入学者受入れの方針 (アドミッション・ポリシー) …… | 1 |
| ◇ 令和6年度 入学者選抜要項 | |
| Ⅰ 入学定員・取得可能資格・免許 …… | 2 |
| Ⅱ 入学者選抜実施方法 …… | 2 |
| Ⅲ 総合型選抜(専願制) …… | 2 |
| Ⅳ 学校推薦型選抜(一般推薦) …… | 3 |
| Ⅴ 学校推薦型選抜(特別推薦) …… | 4 |
| Ⅵ 学校推薦型選抜(同窓生子女特別推薦) …… | 7 |
| Ⅶ 総合型選抜(併願制) …… | 8 |
| Ⅷ 一般選抜 …… | 10 |
| Ⅸ 社会人特別選抜(前期・後期) …… | 11 |
| X 出願書類等 …… | 12 |
| XI 個人情報の取扱いについて …… | 13 |
| XII 受験に関する注意事項と不正行為の防止 …… | 14 |
| XIII 入学手続 …… | 14 |
| XIV 入学者納入金 …… | 15 |
| XV Web 出願について …… | 16 |
| XVI 令和5年度入試結果 …… | 23 |
| XVII 入学前教育 …… | 24 |
| XVIII 入試Q & A …… | 24 |
| XIX 学生寮(盛岡大学学生会館) …… | 26 |

◇ 令和6年度 盛岡大学短期大学部 入学者選抜について

<募集人員>

盛岡大学短期大学部の入試区分毎の募集人員を次のとおりとします。

令和6年度 盛岡大学短期大学部募集人員

| 学科 | 入学定員 | 募集人員 | | | |
|-------|------|----------------|---------|----------------|------|
| | | 総合型選抜 (専願制) | 学校推薦型選抜 | 総合型選抜 (併願制) | 一般選抜 |
| 幼児教育科 | 120 | 25 | 80* | 5 | 10 |

* 上記募集人員には、学校推薦型選抜(特別推薦、同窓生子女特別推薦、指定校推薦、本学附属高等学校推薦)を含みます。

◇ 盛岡大学短期大学部入学者受入れの方針(アドミッション・ポリシー)

幼児教育科は、卒業認定・学位授与の方針(ディプロマ・ポリシー)及び教育課程編成・実施の方針(カリキュラム・ポリシー)に定める人材を育成するために必要な、次に掲げる知識・技能や能力、目的意識・意欲を備えた人を求めます。

- (1) 高等学校等における各種の学習内容を幅広く理解している。
- (2) 高等学校までの履修内容を通じて、話す・聞く・書く・読むというコミュニケーション能力の基礎的な内容を身につけている。
- (3) 今日的な社会問題について、知識や情報をもとに筋道を立てて考え、その結果を説明することができる。
- (4) 保育者が社会に果たす使命や役割について理解し、子どもの健やかな成長に対して興味・関心をもち、地域社会に貢献しようという熱意と意欲をもっている。
- (5) 身体を使って表現すること、音楽や造形などを通じて表現性を高めたいなど、表現活動に興味と関心をもっている。
- (6) 入学前教育として求められる、基礎的知識を身につけるための課題に最後まで取り組むことができる。

令和6年度 入学者選抜要項

I 入学定員・取得可能資格・免許

- 幼児教育科 120名(2年 男・女) 幼稚園教諭二種免許状
保育士資格
児童厚生二級指導員
社会福祉主事任用資格

II 入学者選抜実施方法

総合型選抜(専願制)(併願制)、学校推薦型選抜(一般推薦、特別推薦、同窓生子女特別推薦、指定校推薦、本学附属高等学校推薦)、一般選抜を1回、社会人特別選抜を2回実施する。

III 総合型選抜(専願制)

[参考情報]

総合型選抜(専願制)についての詳細は別冊の「総合型選抜(専願制)要項」を取寄せて確認のうえ出願してください。

1 日程

| | |
|------------|---|
| エントリー期間 | 令和5年 9月 1日(金) ~ 9月15日(金) 消印有効 |
| 第一次選考日 | 第一次選考は書類審査のみ |
| 第一次選考結果通知日 | 令和5年10月 2日(月) |
| 最終出願期間 | 令和5年10月 3日(火) ~ 10月12日(木) 消印有効 |
| 第二次選考日 | 令和5年10月21日(土) ・集合時刻は出願状況により本学で指定し、メールで通知する |
| 合格発表日 | 令和5年11月 1日(水) |
| 入学手続期間 | 令和5年11月 2日(木) ~ 11月16日(木) 必着 |

2 募集人員 25名

3 エントリー資格

本学幼児教育科で学びたいという意欲があり、本学のアドミッション・ポリシーを十分に理解し、2年間本学で修学する決意を有し、合格の際は必ず本学に入学する者で、次のいずれかの条件を満たす者

- (1) 高等学校若しくは中等教育学校を卒業した者及び令和6年3月卒業見込みの者
- (2) 通常の課程による12年の学校教育を修了した者及び令和6年3月修了見込みの者
- (3) 高等学校を卒業した者と同等以上の学力があると認められる者及び令和6年3月31日までにこれに該当する見込みの者(「学校教育法施行規則」第150条(第6号、第7号を除く。)参照)
(注記) ここでいう高等学校及び中等教育学校とは、「学校教育法」に定めるところによります。

4 出願書類

- (1) 第一次選考 エントリーシート
- (2) 第二次選考 ①入学志願票・写真票 ②調査書 ③課題文

※「調査書」の提出を求め、面接の参考資料とします。

5 出願方法

- (1) 第一次選考 郵送又は持参
「総合型選抜(専願制)要項」を取寄せ、出願してください。
※エントリーシート類は本学ホームページからダウンロードしてください。
- (2) 第二次選考 Web出願
※第一次選考合格者に送付される「総合型選抜(専願制)最終出願要項」を確認の上、本学ホームページから出願してください。(16頁～参照)

6 入学検定料

- (1) 第一次選考 不要
(2) 第二次選考 30,000円

7 選考方法

- (1) 第一次選考：書類審査
エントリーシートの内容を点数化して合否を決定する。
- (2) 第二次選考：①課題文
600字以上800字以内
②面接
課題文の内容に関する口頭試問を含む15～20分の個人面接
・課題文と面接の評価を総合して合否を決定する。
・課題文と面接の評価の比率は1：1

8 試験会場 本学会場(盛岡大学・盛岡大学短期大学部)

9 合格発表

- (1) 第一次選考
合格者には「総合型選抜(専願制)最終出願要項」を送付する。
- (2) 第二次選考
合格者に対して、合格通知及び入学手続書類を速達で郵送する。
(注記) 電話による問合せはご遠慮ください。
(参考) 午後2時から本学ホームページで合格者受験番号が閲覧できます。また、合否照会サイトで選考結果を確認することができます。

10 入学前教育

短期大学教育にスムーズに入ることができるように、総合型選抜(専願制)合格者には課題が出される。

IV 学校推薦型選抜(一般推薦)

1 日程

| | |
|--------|--|
| 出願期間 | 令和5年11月1日(水)～11月10日(金) 消印有効 |
| 試験期日 | 令和5年11月18日(土) ・集合 10:00 ・小論文 10:30～11:30 ・面接 12:15～ |
| 合格発表日 | 令和5年12月1日(金) |
| 入学手続期間 | 令和5年12月4日(月)～12月18日(月) 必着 |

2 募集人員 80名

(注記) 上記募集人員には学校推薦型選抜(特別推薦、同窓生子女特別推薦、指定校推薦、本学附属高等学校推薦)を含みます。

3 出願資格

在籍(出身)高等学校長若しくは中等教育学校長が次の要件に基づき推薦する者

(1) 下記のいずれかに該当する者

①令和6年3月高等学校若しくは中等教育学校を卒業見込みの者及び高等学校を卒業後2年以内の者

②令和6年3月通常の課程による12年の学校教育を修了見込みの者及び修了後2年以内の者

(2) 幼児教育に関心があり、学ぶ意欲がある者

(3) 2年間本学で修学する決意を有し、**合格の際は必ず本学に入学する者**

(注記) ここでいう高等学校及び中等教育学校とは、「学校教育法」に定めるところによります。

4 出願書類 (詳細は12頁～参照)

(1) 入学志願票・写真票 (2) 調査書 (3) 推薦書 (4) 自己紹介書

5 出願方法 Web出願 ※本学ホームページから出願してください。(16頁～参照)

6 入学検定料 30,000円

7 選考方法

提出書類(「調査書」「推薦書」)の審査結果と小論文の評価に面接の結果を総合して合否を決定する。

【試験内容】

・書類審査(「調査書」及び「推薦書」の内容を点数化)

・小論文

・面接(A・B・C・Dの4段階評価。「調査書」「推薦書」及び「自己紹介書」の内容を参考とする。)

・書類審査と小論文の評価の比率は1:1

※ボーダーゾーン同点者の順位付けの必要が生じた際は「調査書」の学習成績概評④と出席状況も加味されます。

8 試験会場 本学会場(盛岡大学・盛岡大学短期大学部)

9 合格発表

(1) 合格者に対して、合格通知及び入学手続書類を速達で郵送する。

(2) 在籍(出身)高等学校長若しくは中等教育学校長に合否の通知を速達で郵送する。

(注記) 電話による問合せはご遠慮ください。

(参考) 午後2時から本学ホームページで合格者受験番号が閲覧できます。また、合否照会サイトで選考結果を確認することができます。

10 入学前教育

短期大学教育にスムーズに入ることができるように、一般推薦合格者には課題が出される。

V 学校推薦型選抜(特別推薦)

1 日程

| | |
|--------|--|
| 出願期間 | 令和5年11月1日(水)～11月10日(金) 消印有効 |
| 試験期日 | 令和5年11月18日(土) ・集合 10:00 ・小論文 10:30～11:30 ・面接 12:15～ |
| 合格発表日 | 令和5年12月1日(金) |
| 入学手続期間 | 令和5年12月4日(月)～12月18日(月) 必着 |

2 募集人員 若干名

3 出願資格

下記のいずれかに該当する者で、2年間本学で修学する決意を有し、**合格の際は必ず本学に入学する者**

(1) 在籍高等学校長若しくは中等教育学校長が次の要件に基づき推薦する者

A方式(職業科目による選考)

①次のいずれかに該当する者

ア 令和6年3月高等学校若しくは中等教育学校を卒業見込みの者及び高等学校を卒業後2年以内の者

イ 令和6年3月通常の課程による12年の学校教育を修了見込みの者及び修了後2年以内の者

②幼児教育に関心があり、学ぶ意欲がある者

③高等学校において、保育・福祉系に関する職業科目を6単位以上修得(見込みを含む。)した者

(注記) 1 特別推薦の選考で否となった者は、一般推薦選考の対象者となります。

2 高等学校の同一科から特別推薦者(A方式)と一般推薦者を推薦する場合は、特別推薦者(A方式)の「全体の学習成績の状況」が一般推薦者の「全体の学習成績の状況」を下回らないことが条件となります。

B方式(技能による選考)

①次のいずれかに該当する者

ア 令和6年3月高等学校若しくは中等教育学校を卒業見込みの者及び高等学校を卒業後2年以内の者

イ 令和6年3月通常の課程による12年の学校教育を修了見込みの者及び修了後2年以内の者

②幼児教育に関心があり、学ぶ意欲がある者

③音楽・美術・身体表現の分野での技能が優れ、その技能を幼児教育に生かすことができる者

・音楽分野(ピアノ・声楽)

独奏又は独唱を録画したDVD(DVD-R又はBD-Rに限る。6ヶ月以内に録画したもの)を提出、個人での入賞歴がある場合は確認できるものを提出

※ピアノ：ソナチネ教則本程度の演奏能力を有していること

※声楽：イタリア古典歌曲程度の歌唱能力を有していること(声楽で受験する者はバイエル教則本終了程度のピアノ技能を有することが望ましい。)

・美術分野(絵画・彫塑・デザイン・工芸)

最近制作した作品(試験当日持参できる大きさ)を提出、入賞歴がある場合は確認できるものを提出

・身体表現分野(新体操・エアロビック・クラシックバレエ・モダンダンス・ヒップホップダンス等)

身体表現を録画したDVD(DVD-R又はBD-Rに限る。)を提出、入賞歴がある場合は確認できるものを提出

(注記) 1 特別推薦の選考で否となった者は、一般推薦選考の対象者となります。

2 出願時、入賞歴書類の複写及び実績・活動証明書(記録媒体を含む。)を提出してください。提出書類等(作品を除く)は返却いたしません。

3 音楽分野・身体表現分野で出願時に提出されたDVD(DVD-R又はBD-Rに限る。)は受験後持帰りいただきます。

4 美術分野の作品は、本人が試験当日持参し、受験後持帰りいただきます。作品の大きさは、平面の場合はB2判(72.8×51.5cm)以内(ただし、キャンバスはF20以内)、立体の場合は40×30×30cm以内とします。作品は入賞歴のものとは一致する必要はありません。

5 音楽分野においてのエントリー曲は、クラシック楽曲に限ります。また、エントリー曲目の出願後の変更はできません。

C方式(スポーツによる選考)

①次のいずれかに該当する者

ア 令和6年3月高等学校若しくは中等教育学校を卒業見込みの者及び高等学校を卒業後2年以内の者

イ 令和6年3月通常の課程による12年の学校教育を修了見込みの者及び修了後2年以内の者

②幼児教育に関心があり、学ぶ意欲のある者

③スポーツの都道府県レベルの大会でベスト8以内の成績をおさめた者

・上記③を証明できる書類を提出(2点以内とする。)

(注記) 1 特別推薦の選考で否となった者は、一般推薦選考の対象者となります。

2 対象となる種目は高校総合体育大会で行われる種目と野球とします。

(2) 在籍専門学校長が次の要件に基づき推薦する者

①高等学校を卒業し、保育・福祉・看護系の専修学校専門課程を令和6年3月卒業見込みの者

②学業成績が優れ、志望学科に対して適性能力があり、熱意のある者

4 出願書類 (詳細は12頁～参照)

(1) 入学志願票・写真票 (2) 調査書 (3) 推薦書 (4) 自己紹介書

(5) 実績・活動証明書及びDVD(音楽・身体分野)(B方式のみ)

(6) スポーツ実績証明書(C方式のみ) (7) スポーツ実績証明書資料貼付用紙(C方式のみ)

※B方式の作品(美術分野)は当日持参となります。

5 出願方法 Web出願 ※本学ホームページから出願してください。(16頁～参照)

6 入学検定料 30,000円

7 選考方法

提出書類(「調査書」「推薦書」「実績・活動証明書」及び「DVD(音楽・身体分野)、作品(美術分野)」(B方式のみ)「スポーツ実績証明書」(C方式のみ))の審査結果と小論文の評価に面接の結果を総合して合否を決定する。

B方式は「実績・活動証明書」及び「DVD(音楽・身体分野)、作品(美術分野)」の内容により順位付けを行い、小論文と面接の結果を総合して合否を決定する。

【試験内容】

・書類審査(「調査書」及び「推薦書」の内容を点数化)

・小論文

・面接(A・B・C・Dの4段階評価。「調査書」「推薦書」「自己紹介書」(A・B・C方式共通)「実績・活動証明書」(B方式のみ)「スポーツ実績証明書」(C方式のみ)の内容を参考とする。)

・書類審査と小論文の評価の比率は1:1

8 試験会場 本学会場(盛岡大学・盛岡大学短期大学部)

9 合格発表

(1) 合格者に対して、合格通知及び入学手続書類を速達で郵送する。

(2) 在籍(出身)高等学校長若しくは中等教育学校長に合否の通知を速達で郵送する。

(注記) 電話による問合せはご遠慮ください。

(参考) 午後2時から本学ホームページで合格者受験番号が閲覧できます。また、合否照会サイトで選考結果を確認することができます。

10 入学前教育

短期大学教育にスムーズに入ることができるように、特別推薦合格者には課題が出される。

VI

学校推薦型選抜(同窓生子女特別推薦)

1 日程

| | |
|--------|--|
| 出願期間 | 令和5年11月1日(水)～11月10日(金) 消印有効 |
| 試験期日 | 令和5年11月18日(土) ・集合 10:00 ・小論文 10:30～11:30 ・面接 12:15～ |
| 合格発表日 | 令和5年12月1日(金) |
| 入学手続期間 | 令和5年12月4日(月)～12月18日(月) 必着 |

2 募集人員 7名

3 出願資格

在籍高等学校長若しくは中等教育学校長が次の要件に基づき推薦する者

(1) 下記のいずれかに該当する者

- ①令和6年3月高等学校若しくは中等教育学校を卒業見込みの者及び高等学校を卒業後2年以内の者
- ②令和6年3月通常の課程による12年の学校教育を修了見込みの者及び修了後2年以内の者

(2) 幼児教育に関心があり、学ぶ意欲のある者

(3) 2年間本学で修学する決意を有し、**合格の際は必ず本学に入学する者**

(4) 父母、祖父母、兄、姉に同窓生のいる者

(注記) 1 同窓生子女特別推薦の選考で否となった者は、一般推薦選考の対象となります。

2 同窓生とは、盛岡大学、盛岡大学短期大学部、生活学園短期大学及びその前身の盛岡栄養専門学校、盛岡調理師専門学校、盛岡大学附属高等学校及びその前身の生活学園高等学校の卒業生をさします。本人と関係する方の卒業証明書を取寄せて提出してください。

4 出願書類 (詳細は12頁～参照)

(1) 入学志願票・写真票 (2) 調査書 (3) 推薦書 (4) 自己紹介書

※同窓生子女特別推薦の推薦書には、指定の欄に同窓生の卒業証明書を貼付して提出してください。

5 出願方法 Web出願 ※本学ホームページから出願してください。(16頁～参照)

6 入学検定料 30,000円

7 選考方法

提出書類(「調査書」「推薦書」)の審査結果と小論文の評価に面接の結果を総合して合否を決定する。

【試験内容】

- ・書類審査(「調査書」及び「推薦書」の内容を点数化)
- ・小論文
- ・面接(A・B・C・Dの4段階評価。「調査書」「推薦書」「自己紹介書」の内容を参考とする。)
- ・書類審査と小論文の評価の比率は1:1

8 試験会場 本学会場(盛岡大学・盛岡大学短期大学部)

9 合格発表

(1) 合格者に対して、合格通知及び入学手続書類を速達で郵送する。

(2) 在籍(出身)高等学校長若しくは中等教育学校長に合否の通知を速達で郵送する。

(注記) 電話による問合せはご遠慮ください。

(参考) 午後2時から本学ホームページで合格者受験番号が閲覧できます。また、合否照会サイトで選考結果を確認することができます。

10 入学前教育

短期大学教育にスムーズに入ることができるように、同窓生子女特別推薦合格者には課題が出される。

VII

総合型選抜(併願制)

1 日程

| | |
|--------|--|
| 出願期間 | 令和5年12月1日(金)～12月8日(金) 消印有効 |
| 試験期日 | 令和5年12月16日(土) ・集合 10:00 ・小論文 10:30～11:30 ・面接 12:15～ |
| 合格発表日 | 令和5年12月22日(金) |
| 入学手続期間 | 令和5年12月25日(月)～令和6年1月19日(金) 必着 |

2 募集人員 5名

3 出願資格

下記の各項の条件を満たし自己推薦できる者

(1) 次のいずれかに該当する者

- ①令和6年3月高等学校若しくは中等教育学校を卒業見込みの者及び高等学校を卒業後2年以内の者
- ②令和6年3月通常の課程による12年の学校教育を修了見込みの者及び修了後2年以内の者

(2) 高等学校若しくは中等教育学校在学中の日常生活態度が良好で、志望学科に対して熱意のある者
(注記) ここでいう高等学校及び中等教育学校とは、「学校教育法」に定めるところによります。

4 出願書類 (詳細は12頁～参照)

- (1) 入学志願票・写真票 (2) 調査書 (3) 自己推薦書
- (4) 部活動成績、検定・資格実績証明書(該当者のみ)
- (5) 部活動成績、検定・資格実績証明書資料貼付用紙(該当者のみ)

5 出願方法 Web出願 ※本学ホームページから出願してください。(16頁～参照)

6 入学検定料 30,000円

7 選考方法

提出書類(「調査書」「自己推薦書」)の審査結果と小論文及び面接の結果を総合して合否を決定する。
「書類審査」と「小論文」と「面接」の配点の比重は2:6:2

◆書類審査(20点)

「調査書」及び「自己推薦書」の内容を点数化。

(1) 「調査書」：本学が設定した評価基準によって点数化する。(14点)

| 「調査書」の評価項目及び評価内容 | | |
|--|---|--------------------------|
| ①学習成績の状況(5点) | | |
| 評価項目 | 評価内容 | |
| 調査書 学習状況 | 1. 全体の学習成績の状況 2. 学習成績概評 [Ⓐ] | |
| ②日常生活、部活動、生徒会活動、そのほかの課外活動(6点) | | |
| 評価項目 | 評価内容 | |
| 日常生活 | 1. 皆勤 2. 準皆勤 | |
| 部活動 (スポーツ及び 芸術・文化系を含む) | 1. 3年間部活動を行った者 2. 部長・キャプテンを務めた者 3. 都道府県レベルの大会でベスト8位以上の成績をおさめた者 4. 地区予選を経て全国大会に出場した者 5. 都道府県コンクールにおいて優秀な成績をおさめた者 6. 全国レベルのコンクールに入賞した者 | |
| 生徒会活動 | 1. 生徒会会長 2. 生徒会役員(会長以外の公選) | |
| そのほか課外活動 | 1. 継続的に社会活動・ボランティア活動を行った者 | |
| ③検定、資格(3点) | | |
| 評価項目 | 評価内容(検定・資格の種類) | 主催団体 |
| 語学検定 | 実用英語技能検定 | 日本英語検定協会 |
| そのほか 検定・資格 | 1. 漢字能力検定 2. 情報処理検定 | 日本漢字能力検定協会 全国商業高等学校協会 |
| ※実用英語技能検定は3級以上、漢字能力検定は3級以上、情報処理検定は3級以上を評価対象としています。 | | |

(2) 「自己推薦書」：入学後の2年間で学びたいことや取組みたいこと、高校3年間でいろいろな人と協働して学習したことが明瞭に述べられているかを点数化する。(6点)

◆小論文(60点)

主に文章表現力を評価する。

◆面接(20点)

志望動機や入学後の目標などが明確に述べられているかを点数化する。

8 試験会場 本学会場(盛岡大学・盛岡大学短期大学部)

9 合格発表

合格者に対して、合格通知及び入学手続書類を速達で郵送する。

(注記) 電話による問合せはご遠慮ください。

(参考) 午後2時から本学ホームページで合格者受験番号が閲覧できます。また、合否照会サイトで選考結果を確認することができます。

1 日程

| | |
|--------|---|
| 出願期間 | 令和6年 1月 4日(木)～ 1月19日(金) 消印有効 |
| 試験期日 | 令和6年 2月 2日(金) ・集合 9:10 ・国語 9:30～10:30 ・面接 11:00～ |
| 合格発表日 | 令和6年 2月 7日(水) |
| 入学手続期間 | 令和6年 2月 8日(木)～ 2月20日(火) 必着 |

2 募集人員 10名

3 出願資格

下記の各項のいずれかの条件を満たしている者

- (1) 高等学校若しくは中等教育学校を卒業した者及び令和6年3月卒業見込みの者
- (2) 通常の課程による12年の学校教育を修了した者及び令和6年3月修了見込みの者
- (3) 高等学校を卒業した者と同等以上の学力があると認められる者及び令和6年3月31日までにこれに該当する見込みの者(「学校教育法施行規則」第150条(第6号を除く。)参照)

※出願資格(3)で、学校教育法施行規則第150条第7号の規定に基づく「個別の入学資格審査」を受けて出願しようとする者は、事前に資格審査を受けなければなりません。資格審査を希望する者は、出願前に本学入試センターへ問合せください。所定の用紙等を郵送いたします。申請期限は令和6年1月4日(木)(必着)まで受け付けます。

4 出願書類 (詳細は12頁～参照)

- (1) 入学志願票・写真票 (2) 調査書 (3) 自己紹介書

5 出願方法 Web出願 ※本学ホームページから出願してください。(16頁～参照)

6 入学検定料 30,000円

7 選考方法

学力試験の結果に面接の評価と提出書類(「調査書」「自己紹介書」)の審査結果を総合して合否を決定する。

・学力試験

| 教科 | 出題科目 | 備考 | 配点 | 時間 |
|----|------|---|------|-----|
| 国語 | 『国語』 | 『国語』は「国語総合」の内容を出題範囲とする。 ただし、古典(古文・漢文)は含まない | 100点 | 60分 |

・面接(A・B・C・Dの4段階評価。「調査書」「自己紹介書」の内容を参考にする。)

※ボーダーゾーン同点者の順位付けの必要が生じた際は「調査書」の学習成績概評④と出席状況も加味される。

8 試験会場 本学会場(盛岡大学・盛岡大学短期大学部) 八戸会場(八戸商工会館)

9 合格発表

合格者に対して、合格通知及び入学手続書類を速達で郵送する。

(注記) 電話による問合せはご遠慮ください。

(参考) 午後2時から本学ホームページで合格者受験番号が閲覧できます。また、合否照会サイトで選考結果を確認することができます。

[参考情報]

社会人特別選抜についての詳細は別冊の「社会人特別選抜要項」を取寄せて確認のうえ出願してください。

1 日程

■前期

| | |
|--------|--|
| 出願期間 | 令和5年11月1日(水)～11月10日(金) 消印有効 |
| 試験期日 | 令和5年11月18日(土) ・集合 10:00 ・小論文 10:30～11:30 ・面接 11:45～ |
| 合格発表日 | 令和5年12月1日(金) |
| 入学手続期間 | 令和5年12月4日(月)～12月18日(月) 必着 |

■後期

| | |
|--------|---|
| 出願期間 | 令和6年1月22日(月)～2月6日(火) 消印有効 |
| 試験期日 | 令和6年2月19日(月) ・集合 9:10 ・小論文 9:30～10:30 ・面接 11:00～ |
| 合格発表日 | 令和6年2月23日(金) |
| 入学手続期間 | 令和6年2月26日(月)～3月22日(金) 必着 |

2 募集人員 若干名

3 出願資格

下記の各項のいずれかに該当し、満22才以上(令和6年4月1日現在)で、志望学科に対して適性能力があり、熱意のある者

- (1) 高等学校若しくは中等教育学校を卒業した者
- (2) 通常の課程による12年の学校教育を修了した者
- (3) 高等学校を卒業した者と同等以上の学力があると認められる者(「学校教育法施行規則」第150条(第6号を除く。)参照)

※出願資格(3)で、学校教育法施行規則第150条第7号の規定に基づく「個別の入学資格審査」を受けて出願しようとする者は、事前に資格審査を受けなければなりません。資格審査を希望する者は、出願前に本学入試センターへ問合せください。所定の用紙等を郵送いたします。申請期限は前期：令和5年10月2日(月)(必着)、後期：令和6年1月10日(水)(必着)まで受け付けます。

4 出願書類

- (1) 志願票A・B・C・D票
- (2) 高等学校の卒業証明書
- (3) 自己推薦書
- (4) 履歴書
- (5) 受験票返信用切手(344円分の切手)

5 出願方法 郵送又は持参 ※「社会人特別選抜要項」を取寄せ、出願してください。

6 入学検定料 30,000円

7 選考方法

提出書類(「履歴書」「自己推薦書」)の審査結果と、小論文及び面接の結果を総合して合否を決定する。

【試験内容】

- ・書類審査
- ・小論文
- ・面接(A・B・C・Dの4段階評価。「履歴書」「自己推薦書」の内容を面接の参考とする。)
- ・評価は小論文100点と面接の段階評価により判定する。

8 試験会場 本学会場(盛岡大学・盛岡大学短期大学部)

9 合格発表

合格者に対して、合格通知及び入学手続書類を速達で郵送する。

(注記) 電話による問合せはご遠慮ください。

(参考) 午後2時から本学ホームページで合格者受験番号が閲覧できます。また、合否照会サイトで選考結果を確認することができます。

X 出願書類等

出願に際しては、下記の書類を整えて提出するものとする。

提出された出願書類は返還しない。

出願書類等

(1) 入学志願票・写真票

本学ホームページの「Web出願」から登録し、印刷すること。(詳細は16頁～参照)

※「総合型選抜(専願制)」「社会人特別選抜」は別途要項があります。出願の際は必ず要項を確認してください。

(2) 調査書

在籍(出身)高等学校長若しくは中等教育学校長が出願日前3ヶ月以内に発行し、厳封したもの。生徒指導要録の保存期間の経過等のため調査書が得られない場合には卒業証明書を提出すること。

ただし、高等学校卒業程度認定試験(大学入学資格検定含む)合格者は「合格成績証明書」を提出すること。免除科目のある者は、免除を受けた科目についての「成績証明書」も提出すること。また、出願資格個別審査認定者は「盛岡大学短期大学部出願資格認定書」の写しを提出すること。

(注記) 被災・廃校そのほかの事情により調査書を得ることが困難な場合は、本学入試センターにご相談ください。

(3) 推薦書 本学所定用紙(学校推薦型選抜志願者のみ提出)

①本学ホームページからダウンロードしたものを使用すること。

②在籍(出身)高等学校長、中等教育学校長又は在籍専門学校長が発行し、厳封したもの。

③同窓生子女特別推薦の場合、同窓生であることを証明する書類を裏面に貼付する。

(4) 実績・活動証明書 本学所定用紙(特別推薦B方式志願者のみ提出)

①本学ホームページからダウンロードしたものを使用すること。

②在籍高等学校長若しくは中等教育学校長が発行したもの。

③活動内容記載にあたっては、学内のクラブで活動する者についてはクラブ顧問等が、また、学外のクラブ等で活動する者については、担任の教諭等が内容を聴取し記載する。

(5) 記録媒体(特別推薦B方式に出願の該当者のみ提出)

①音楽分野に出願する者は、独奏又は独唱を録画したDVD(DVD-R又はBD-Rに限る。6ヶ月以内に録画したもの)を提出する。(氏名、曲名を記入したラベルを貼付すること。)

②身体表現分野に出願する者は、身体表現を録画したDVD(DVD-R又はBD-Rに限る)を提出する。

(注記) 団体競技等複数名映っている場合、出願者本人が確認できるようにして提出してください。

(6) スポーツ実績証明書 本学所定用紙(特別推薦C方式志願者のみ提出)

①本学ホームページからダウンロードしたものを使用すること。

②在籍高等学校長若しくは中等教育学校長が発行したもの。

③記載内容を証明する資料(2点以内とする)は、別紙の「スポーツ実績証明書資料貼付用紙」に貼付すること。

④記載内容を証明する資料がない場合は、選考の対象とならないので注意する。

(7) 自己紹介書 本学所定用紙(学校推薦型選抜、一般選抜志願者のみ提出)

①本学ホームページからダウンロードしたものを使用すること。

②自筆で黒のボールペンを使用すること。

③この書類は面接試験の参考となるものである。一人一枚提出のこと。

(8) 自己推薦書 本学所定用紙(総合型選抜(併願制)志願者のみ提出)

①本学ホームページからダウンロードしたものを使用すること。

②自筆で黒のボールペンを使用すること。

(9) **部活動成績、検定・資格実績証明書** 本学所定用紙(総合型選抜(併願制)志願者で次に該当する者は提出)

①本学ホームページからダウンロードしたものを使用すること。

②部活動

ア 都道府県レベルの大会でベスト8位以上の成績をおさめた者

イ 地区大会を経て全国大会に出場した者

ウ 都道府県コンクールにおいて優秀な成績をおさめた者

エ 全国レベルのコンクールに入賞した者

③検定・資格

記載内容を証明する資料は、別紙の「部活動成績、検定・資格実績証明書資料貼付用紙」に貼付すること。

④部活動成績、検定・資格実績共通の注意事項

大会等の成績・取得した資格は、種別を○で囲み、それぞれ大会名等を順に記入すること。

(注記) 総合型選抜(専願制)と社会人特別選抜は別途要項があります。出願の際はそれぞれの要項を確認し、出願してください。

XI 個人情報の取扱いについて

1 個人情報の管理

出願書類に記入された氏名、住所、電話番号等の個人情報は、盛岡大学・盛岡大学短期大学部が厳重に管理します。

2 個人情報の利用目的

個人情報は下記の目的以外に本人の同意を得ることなく利用することはありません。

①入学者選抜の実施、合格発表及び入学手続きに関わる本人への通知、連絡等

②推薦高等学校への可否通知(学校推薦型選抜のみ)

③在籍(出身)高等学校からの問合せ(合否等)に対する回答

④個人を特定しない形での入試結果の統計分析とその公開

⑤本学のマーケティングデータの調査

⑥アパート・下宿の斡旋や入学後の生活用品、保険等、学生生活支援に関する情報の発信を目的とした第三者(盛岡大学生生活協同組合)への提供

提供内容：合格者の合格学科、氏名、住所

3 個人情報の第三者への提供・開示

本学では、個人情報を本人の同意を得ることなく、第三者に提供・開示することはありません。(本学と業務委託契約、機密保持契約を結んだ業務委託先は除く)ただし、例外として、法令に基づく要請があった場合、個人情報を開示することがあります。

4 個人情報の開示・訂正・削除

提出書類に記入された個人情報は、原則として本人に限り開示・訂正・削除を求めることができます。

個人情報の開示・訂正・削除の依頼があり本人であることが確認できた場合に限り、合理的な範囲(利用目的の達成に必要な範囲内)において速やかに対応します。

5 本人確認について

本学では個人情報の開示・訂正・削除の求めに応じる場合など、個人を識別できる情報(氏名、住所、電話番号、生年月日等)により、本人であることを確認します。

本人以外が個人を識別できる情報を入手し不正に使用した場合は、本学は責任を負いかねます。

6 同意の確認について

志願票の所定の入力欄をもって上記に同意したものとします。ただし、「2 個人情報の利用目的」の①～⑥の項目の中で同意できない項目があるときは、志願票入力欄の「個人情報の取扱い入力欄」に当該番号を入力願います。

なお、同意できない場合には、入学者選抜や入学に関する通知、連絡等ができないことがあります。

XII**受験に関する注意事項と不正行為の防止**

- 1 出願書類に不備がある場合は、出願を受付けないので十分注意すること。
- 2 本学に入学を志願する者で、障がい〔視覚障害、聴覚障害、肢体不自由及び病弱(学校教育法施行令第22条の3に定める心身の程度)〕等があり、受験上及び修学上の特別な配慮を希望する場合は、出願の前に、あらかじめ本学入試センターまで申出ること。
障がいの内容によっては、受験上の配慮(例：視覚障害の場合は、試験時間の1.3倍延長・別室での受験、下肢機能障害の場合は、車椅子での受験・試験室への誘導等)を行うことがある。
※対応の決定までに時間を要する場合がありますので、できるだけ早目にご相談ください。
- 3 当日は、天候又は交通機関の混雑により試験会場への到着が遅れることも予想されるので、時間に余裕をもつてのぞむこと。
- 4 集合時間は、**学校推薦型選抜及び総合型選抜(併願制)は午前10時、一般選抜は午前9時10分(時間厳守)**
- 5 遅刻者は、受付に申出てその指示を受けること。特別な事情(天災等不可抗力によるもの)のない限り試験開始20分以降の遅刻者は、受験資格を失う。
- 6 当日持参するもの
 - (1) 受験票：受験票は常に携行し、試験中は机上の右上に受験番号と重ならないように置く。紛失した場合は、本学入試センターに申出ること。
 - (2) 筆記用具：HBの鉛筆又はHB0.5mm以上のシャープペンシル、プラスチック製消しゴムに限る。
 - (3) 当日は昼食持参が望ましい。
- 7 上履きを持参する必要はない。
- 8 試験会場においては、試験監督者や係員の指示に従うこと。
- 9 試験中は、携帯電話等の機器の電源を切り、かばん等にしまうこと。また、かばん等にしまわず身につけていたり、手にもっていたりすると不正行為になることがある。
- 10 不正行為を行った場合は、その場で試験の中止と退室を指示され、その入試当日の受験はできなくなる。また、受験した入試当日の全ての教科の成績を無効とする。

XIII**入学手続****1 入学手続**

合格者は、入学手続時納入金を振込み、入学手続関係書類をそれぞれの試験の入学手続締切日までに提出すること。

なお、入学手続方法の詳細については、別途「入学手続要項」により合格者に通知する。

(注記) 所定の期間内に入学手続を完了しない場合は、合格を取消します。

2 入学手続時納入金の納入方法

次の(1)(2)のいずれかの方法を選択し、納入できる。

- (1) 一括納入……………入試区分毎に定められた期日までに入学手続時納入金を一括納入。
- (2) 分割納入……………①入試区分毎に定められた期日までに入学金(250,000円)を納入。
②入試区分毎に定められた期日までに入学手続時納入金から入学金を除いた残額を納入。

| 入試区分 | 納入方法 | | 納入期限 必着 | |
|------------|--------|----|---------------|---------------|
| 総合型選抜(専願制) | 一括又は分割 | 一括 | 令和5年11月16日(木) | |
| | | 分割 | 第1次 | 令和5年11月16日(木) |
| | | | 第2次 | 令和6年1月11日(木) |
| 学校推薦型選抜 | 一括又は分割 | 一括 | 令和5年12月18日(月) | |
| | | 分割 | 第1次 | 令和5年12月18日(月) |
| | | | 第2次 | 令和6年1月26日(金) |
| 総合型選抜(併願制) | 一括又は分割 | 一括 | 令和6年1月19日(金) | |
| | | 分割 | 第1次 | 令和6年1月19日(金) |
| | | | 第2次 | 令和6年3月22日(金) |
| 一般選抜 | 一括又は分割 | 一括 | 令和6年2月20日(火) | |
| | | 分割 | 第1次 | 令和6年2月20日(火) |
| | | | 第2次 | 令和6年3月22日(金) |

3 納入金の返還について

一括及び分割納入により入学手続を完了した後、**令和6年3月31日(日)の午後1時まで**に入学辞退の意思表示をした者については、「入学辞退届・納入金返還願」等所定の手続の後、既に納入された入学手続時納入金のうち、入学金を除く納入金を返還する。

なお、一括納入・分割納入いずれの場合でも、一旦納入された入学手続時納入金のうち入学金は返還しない。

本学入試センターでは、土、日、祝日及び年末年始期間(令和5年12月29日(金)～令和6年1月3日(水))は窓口業務を行わない。ただし、令和6年3月30日(土)、令和6年3月31日(日)については午前9時から午後1時まで窓口業務を行う。

(注記) 返還方法の詳細については、本学入試センター(TEL. 019-688-5560)まで問合せください。

XIV

入学者納入金

| 項目 | 入学手続時納入額(円) | 後期(10月)納入額(円) | 初年度総額(円) |
|-----|-------------|---------------|-----------|
| 入学金 | 250,000 | - | 250,000 |
| 学納金 | 授業料 | 310,000 | 620,000 |
| | 施設設備費 | 60,000 | 120,000 |
| | 教育充実費 | 50,000 | 100,000 |
| 合計 | 670,000 | 420,000 | 1,090,000 |

※上記は令和5年4月入学者のもので、物価等の推移により、次年度以降において学納金を改定する場合があります。

- 1 納入金額は、入試区分にかかわらず同一である。
- 2 納入金は、本学所定の振込依頼書により銀行振込とする。
- 3 上記のほかに、学生教育研究災害傷害保険料、学友会費、後援会費を徴収します。
 - (1) 学生教育研究災害傷害保険料 1,400円
 - (2) 学友会費 6,000円
 - (3) 後援会費 28,000円

なお、学外実習費については、実施年次にその実費(1年次 28,000円、2年次 45,000円)を徴収します。

- 4 本学はキャンパスの整備や施設設備充実を目的とする寄付金の募集を広く行っております。この寄付金は任意で、入学を条件に入学前にお問い合わせしたりお受けしたりすることはありません。

出願日程 (学部略称 文…文学部 栄…栄養科学部 短…短期大学部)

| 学部 | 入試区分 | 出願登録期間 | 入学検定料払込期限 | 出願書類提出締切日 | 試験日 |
|-------|------------------------|------------------|---|--------------|-------------|
| 文・栄・短 | 総合型選抜(専願制)第二次選考 | 10/3(火)～10/12(木) | 出願登録翌日の 23:59まで 出願登録期間最終日の払込期限は当日の23:59までとなりますので注意してください。 (注意) 検定料払込後に志願票等を印刷し、必要書類と合わせて出願書類提出締切日までに提出する必要がありますので、早めに払込を済ませてください。 | 10/12(木)消印有効 | 10/21(土) |
| 文・栄・短 | 学校推薦型選抜 | 11/1(水)～11/10(金) | | 11/10(金)消印有効 | 11/18(土) |
| 文・短 | 総合型選抜(併願制) | 12/1(金)～12/8(金) | | 12/8(金)消印有効 | 12/16(土) |
| 短 | 一般選抜 | 1/4(木)～1/19(金) | | 1/19(金)消印有効 | 2/2(金) |
| 文・栄 | 一般選抜(前期)・共通テスト利用選抜(前期) | 1/4(木)～1/25(木) | | 1/25(木)消印有効 | 一般 2/14(水)* |
| 文・栄 | 一般選抜(後期)・共通テスト利用選抜(後期) | 2/12(月)～2/23(金) | | 2/23(金)消印有効 | 一般 3/10(日)* |

*共通テスト利用選抜は本学独自の個別学力検査なし

出願は出願期間に ①出願登録・②入学検定料の支払い・③出願書類の提出 を行うこと。

(①②③のいずれかが行われなかった場合は出願が受け付けられません。)

Web出願をする前に

■ 用意するもの

- パソコン・スマートフォン・タブレット等 … 本誌を参照して環境設定をする。
- プリンター … A4 普通紙に印刷可能なカラープリンターを用意する。
- 角2封筒 … 市販の角形2号封筒(A4の書類が折らずに入る封筒)を用意する。

■ 必要なインターネットの環境

| パソコン |
|--|
| Windows : Microsoft Edge (最新バージョン) Google Chrome (最新バージョン) Firefox (最新バージョン) |
| MacOS : Safari (最新バージョン) |

| スマートフォン・タブレット |
|---|
| Android : 11.0以上 (Android Chrome 最新バージョン) |
| iOS : 14.0以上 (Safari 最新バージョン) |

●ブラウザの設定について

どのウェブブラウザでも、以下の設定を行ってください。

- ・ JavaScript を有効にする。
- ・ Cookie を有効にする。

●セキュリティソフトについて

セキュリティソフトをインストールしている場合、インターネット出願が正常に動作しない場合がありますのでご注意ください。セキュリティソフトについては、各メーカーのサポートセンターにお問い合わせください。

●メールアドレスについて

ユーザー登録の際、メールアドレスの入力が必要です。フリーメール(GmailやYahoo!メールなど)や携帯電話のアドレスで構いませんが、携帯メールの場合はドメイン(@morioka-u.ac.jp、@postanet.jp)を受信指定してください。出願登録完了時・入学検定料支払い完了時に、登録したメールアドレスに確認メールが自動送信されます。

■ Web出願の流れ

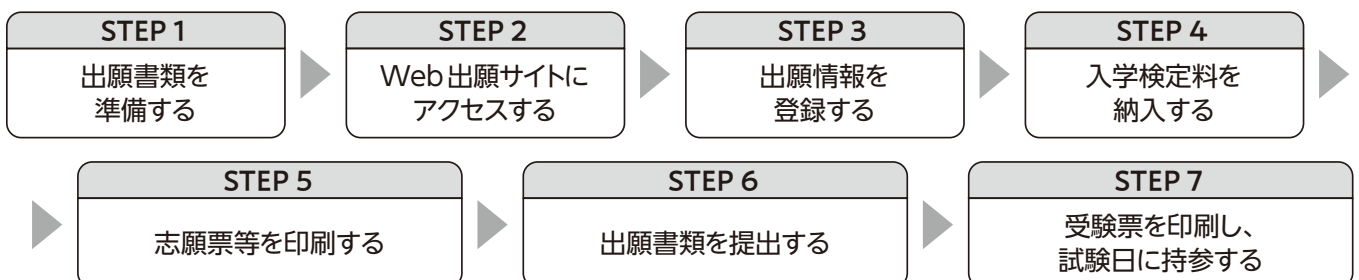

1 出願書類を準備する

必要な書類は入試区分により異なる。

出願書類によっては発行に時間がかかるものがあるため、余裕をもって準備すること。

入試区分別出願書類一覧

○●…必須 △▲…該当者または希望者のみ

| 盛岡大学 ○△=文学部 ●▲=栄養科学部 | 総合型選抜 (専願制) 第二次選考 ^{*1} | 学校推薦型選抜 | | 総合型選抜 (併願制) | 一般選抜 | 共通テスト 利用選抜 |
|---------------------------|---------------------------------------|----------------|----------------|----------------|------------------|------------------|
| | | 文 一般推薦 栄 推薦 | 文 スポーツ 芸術推薦 | | | |
| 入学志願票 | ○● | ○● | ○ | ○ | ○● | ○● |
| 写真票 ^{*2} | ○●(2枚) | ○●(2枚) | ○(2枚) | ○(2枚) | ○●(1枚) | |
| 大学入学共通テスト成績請求票(私立大学用) | | | | | | ○● |
| 調査書 | ○● | ○● | ○ | ○ | ○● ^{*4} | ○● ^{*4} |
| 推薦書 | | ○● | ○ | | | |
| スポーツ・芸術実績証明書および資料貼付用紙 | | | ○ | | | |
| 活動実績報告書 | | | △ | | | |
| 部活動成績、検定・資格実績証明書および資料貼付用紙 | | | | △ | | |
| 自己紹介書 | | ○● | ○ | | | |
| 志望動機書 | | | | ○ | | |
| 検定・資格実績証明書資料貼付用紙 | | | △ | | | |
| 所得証明書等貼付用紙 | | | | | △▲ | △▲ |
| 成績開示請求用封筒 ^{*3} | | | | | △▲ | |

| 盛岡大学短期大学部 | 総合型選抜 (専願制) 第二次選考 ^{*1} | 学校推薦型選抜 | | | 総合型選抜 (併願制) | 一般選抜 |
|---------------------------|---------------------------------------|---------|--------|-------|----------------|-------|
| | | 一般推薦 | 特別推薦 | 同窓生子女 | | |
| 入学志願票 | ○ | ○ | ○ | ○ | ○ | ○ |
| 写真票 ^{*2} | ○(2枚) | ○(2枚) | ○(2枚) | ○(2枚) | ○(2枚) | ○(2枚) |
| 調査書 | ○ | ○ | ○ | ○ | ○ | ○ |
| 推薦書 | | ○ | ○ | ○ | | |
| 同窓生の卒業証明書 | | | | ○ | | |
| 実績・活動証明書 | | | ○(B方式) | | | |
| 記録媒体(DVD-RまたはBD-Rに限る) | | | △(B方式) | | | |
| スポーツ実績証明書および資料貼付用紙 | | | ○(C方式) | | | |
| 自己紹介書 | | ○ | ○ | ○ | | ○ |
| 自己推薦書 | | | | | ○ | |
| 部活動成績、検定・資格実績証明書および資料貼付用紙 | | | | | △ | |

■ 入学志願票・写真票以外の各種書類は、本学ホームページからダウンロード・印刷して使用すること。

<https://www.morioka-u.ac.jp/nyushi/web-apply.html>



※1 総合型選抜(専願制) 第二次選考の提出書類について

上記の他に第一次選考合格者に送付される「総合型選抜(専願制) 最終出願要項」に同封されています。上記書類と合わせて提出してください。

※2 写真について

最近3か月以内に撮影した写真データ(上半身脱帽、正面背景なし、カラー・白黒どちらでも可)を、出願登録時にアップロードしてください。画像データの形式はJPEG ファイル(.jpg または .jpeg)のみ、ファイルサイズは3MBまでです。

アップロードされた写真が本人であることが判別しづらい場合は、再度アップロードしていただくことがあります。

※3 成績開示請求用封筒について(文学部・栄養科学部 一般選抜(前期・後期) 志願者の成績開示希望者は提出)

市販の長形3号封筒(A4用紙横三つ折りが入る封筒)を用意してください。本学ホームページからラベルシートをダウンロード・印刷して志願者本人の郵便番号、住所、氏名を記入し、用意した封筒にラベルシートと519円分の切手を貼付して提出してください。

※4 一般選抜と共通テスト利用選抜の両方に出席する場合の調査書について

志望学科・コースの数にかかわらず、一般選抜と共通テスト利用選抜を併願する際、調査書は1通でかまいません。

STEP

2 Web出願サイトにアクセスする

(1) 本学ホームページにアクセスする。

<https://www.morioka-u.ac.jp>



(2) 「Web出願」バナーより、Web出願サイト Post@netにアクセスする。

(3) Post@netのログイン画面より『新規登録』ボタンをクリックする。

(4) 利用規約・個人情報保護方針に同意した後、メールアドレス・パスワードを入力して『登録』ボタンをクリックする。

(5) 入力したメールアドレス宛てに、仮登録メールが届く。

(6) 仮登録メールの受信から60分以内にメール本文のリンクをクリックしてアカウント登録完了。

*ログインの際には、登録したメールアドレスに認証コードが届きます。入力しログインしてください。



STEP

3 出願情報を登録する



(1) 出願登録を行う前に、①『はじめに』ボタンをクリックし、出願登録の手順や注意事項について必ず確認すること。

(2) 次に、②『出願』ボタンをクリックし、管理画面の指示に従って登録を行うこと。(一度登録を完了した後は、③『出願内容一覧』ボタンから出願履歴の確認や必要書類の印刷ができます。)

出願情報登録の流れ



POINT 1

志願者情報の入力・確認画面では、必ず入力した内容(特に生年月日・電話番号・住所)に誤りがないか、十分に確認してください。志願者情報の確認画面を過ぎると内容の変更ができません。

POINT 2

コンビニ支払いを選択した場合、選択した『コンビニ』以外では支払いができません。選択したコンビニ名を必ずメモしてください。

POINT 3

支払い方法が『コンビニ』『ペイジー』の場合は、支払番号確認画面に支払いに必要な番号が表示されます。STEP 4の支払い時に必要ですので、必ずメモしてください。



入力だけでは出願になりません。

入学検定料を支払い、印刷した出願書類を提出してはじめて出願となるため、忘れずに入学検定料の納入、志願票等の印刷、出願書類の提出を行うこと。

STEP

4 入学検定料を納入する (コンビニ・ペイジーを)

選択した場合のみ

出願登録した翌日の23:59まで(出願登録期限日に登録した場合は当日の23:59まで)に、下記のとおり入学検定料を支払うこと。

※上記の支払い期限を過ぎると、登録された内容での入学検定料支払いができなくなります。

■ コンビニ

| ローソン/ ミニストップ | セイコーマート | ファミリーマート | セブンイレブン |
|--------------------------|---|--|--------------------------------|
| Web画面に表示された「お客様番号」「確認番号」 | Web画面に表示された「オンライン決済番号」 | Web画面に表示された「バーコード」 ※スマートフォン、タブレット限定 | 「払込票」を印刷またはWeb画面に表示された「払込票番号」 |
| Loppi (ロッピー) | ↓ | ↓ | ↓ |
| | レジで「インターネット支払い」とお知らせください。 ※お客様側レジ操作画面に入力案内が出ますので、以下操作を行ってください。 | ↓ | マルチコピー機 |
| 「各種番号をお持ちの方」ボタンを押す | 「オンライン決済番号」をハイフンを除いて入力し「登録」をタッチ。 | 「入金支払い/チャージ」ボタンを押す | 印刷した「払込票」を渡すまたはレジで番号をお知らせください。 |
| 「お客様番号」を入力 | 「オンライン決済番号」をハイフンを除いて入力し「登録」をタッチ。 | 「番号入力」ボタンを押す | ↓ |
| 「確認番号」を入力 | 支払内容の確認画面が表示されるので、「OK」ボタンを押す | 「お客様番号」を入力 | デイリーヤマザキ/ヤマザキデイリーストア |
| ↓ | ↓ | 「確認番号」を入力 | ↓ |
| 「申込券」発券 | ↓ | 注意事項を確認し、「上記の内容を確認しました」ボタンを押す | Web画面に表示された「オンライン決済番号」 |
| 発券から30分以内にレジへ | 代金お支払い | 支払内容を確認し、「確認」ボタンを押す | ↓ |
| | | 「申込券」発券 | レジで番号をお知らせください。 |
| | | 発券から30分以内にレジへ | |

■ ペイジー

| 銀行ATM |
|---|
| ペイジー対応の銀行ATMを利用 |
| ↓ |
| 料金払込(ペイジー)を選択(銀行ATMによってメニュー名称が異なります。上記はゆうちょ銀行の例。) |
| ↓ |
| 収納機関番号・お客様番号・確認番号を入力 |
| ↓ |
| 支払い方法選択(現金またはキャッシュカード) |
| ↓ |
| 支払い |
| ↓ |
| ネットバンキング |
| 収納機関番号・お客様番号・確認番号を控え、各自で支払い方法を確認し入学検定料を支払ってください。 |

■ 払込手数料

| | |
|------------------|-----------|
| 入学検定料が 32,000円未満 | 735円 (税込) |
| 入学検定料が 32,000円以上 | 990円 (税込) |

- ・入学検定料の他に別途、払込手数料が必要です。
- ・お支払金額が5万円以上の場合、別途事務手数料が必要です。
- ・ご利用の銀行によって、別途事務手数料が発生する可能性があります。
- ・入学検定料支払いの領収書は提出不要です。控えとして保管してください。

(注) 納入した入学検定料は、次の場合を除き、いかなる理由があっても返還しない。

- (1) 入学検定料を納入し出願書類を提出したが、出願が受理されなかった場合
- (2) 所定の検定料より多く納入した場合

※上記(1)、(2)の場合は入試センターまで問い合わせください。入学検定料返還にかかる申請書を送付します。

※入学検定料返還にかかる申請書の提出締切日は、令和6年2月26日(月) [締切日消印有効] とします。締切日までに書類の提出がない場合は、返還請求がなかったものとして取扱います。

5 志願票等を印刷する

入学検定料の支払い完了後、支払い完了メールが届く。メール本文のリンクから Post@net にアクセスし、出願に必要な「Web 入学志願票・写真票」と「封筒貼付用宛名シート」を印刷する。

The image shows two screenshots from the Post@net application portal. The top screenshot, labeled with a circled '1', shows the '出願内容一覧' (Application Content Overview) page. It displays application details for '盛岡大学・盛岡大学短期大学部' (Morioka University / Morioka University Junior College), including the application number, department (Faculty of Letters), and exam date (2023/11/29). A circled '1' points to the '出願内容を確認' (Check Application Content) button. The bottom screenshot, labeled with a circled '2', shows the '個人情報の確認' (Check Personal Information) page. It displays a silhouette for a photo and a confirmation message '承認されました' (Approved). A circled '2' points to the '入学志願票ダウンロード' (Download Application Form) button, and a circled '3' points to the '封筒貼付用宛名シートダウンロード' (Download Address Label Sheet) button.

『出願内容一覧』をクリックすると、出願内容を確認できる。印刷したい入試区分を選択し、①『出願内容を確認』をクリックする。

②『入学志願票ダウンロード』ボタンをクリックすると、Web 入学志願票・写真票が PDF で開くので印刷する。

共通テスト利用選抜の Web 入学志願票・写真票について

- 写真票は発行されませんので、Web 入学志願票のみの印刷となります。
- 文学部共通テスト利用選抜において複数学科・コースに出願する場合、**志望学科・コース分の Web 入学志願票を提出してください。**
- Web 入学志願票は、志望学科・コースの数にかかわらず 5 枚自動作成されますが、出願登録の際に選択した志望学科・コース名が所定の欄に記載されているものをすべて提出してください。その際、それぞれの Web 入学志願票に「**大学入学共通テスト成績請求票**」を貼付してください。

③『封筒貼付用宛名シートダウンロード』ボタンをクリックし、同様に封筒貼付用宛名シートの PDF を印刷する。



注意 A4サイズ用の紙に、ページの拡大・縮小はせずに印刷すること。

印刷見本

Web 入学志願票

The sample shows a 'Web 入学志願票' (Web Application Form) for '盛岡大学 Web 入学志願票' (Morioka University Web Application Form). It includes fields for 'Web 出願用' (Web Application Use), '入学区分' (Entrance Division), '学科' (Department), 'コース' (Course), '試験日' (Exam Date), and '入学料' (Entrance Fee). It also features a photo placeholder and a QR code.

写真票

The sample shows a '写真票' (Photo Form) for '盛岡大学' (Morioka University). It includes fields for '氏名' (Name), '性別' (Gender), '学年' (Year), '学科' (Department), and 'コース' (Course). It features two photo placeholders and a QR code.

封筒貼付用宛名シート

The sample shows a '封筒貼付用宛名シート' (Address Label Sheet) for '盛岡大学 入試センター 行' (Morioka University Entrance Center). It includes the university name, address (岩手県滝沢市砂込808), and contact information. It features a QR code and a 'Web 出願' (Web Application) button.

写真票は切り取らず A4 用紙のサイズのまま提出してください。

※大学 学校推薦型選抜（一般推薦）の例

STEP

6 出願書類を提出する

- (1) 入試区分により、必要な書類が異なるため、各自で確認すること。
- (2) 市販の角形2号封筒 (A4の書類が折らずに入る封筒) を用意し、STEP 5で印刷した「封筒貼付用宛名シート」を貼付して送付用封筒とし、郵送すること。

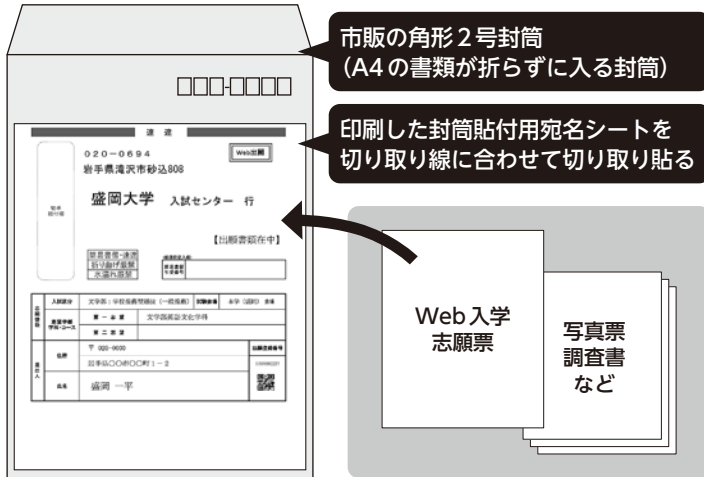

書類の追加送付・再送付が必要になったら…

市販の封筒の表面に下記の送付先を記入し、封筒裏面に「郵便番号」「住所」「氏名」を記入して必要書類を封入し、**簡易書留の速達**で郵送すること。

送付先

〒020-0694 岩手県滝沢市砂込808番地
盛岡大学・盛岡大学短期大学部
入試センター行

(追加) 出願書類在中

- (3) 以下のいずれかの方法で提出すること。

郵送の場合

郵便局窓口から必ず**簡易書留の速達**で郵送すること。

※簡易書留以外は確実に受理できないおそれがありますので、宅配便等は使用しないでください。

持参の場合

大学窓口 受付時間 (土曜・日曜・祝日を除く) 平日午前9時～午後4時

※本学入試センターでは、土曜、日曜、祝日および次の年末年始期間は窓口業務を行いません。

令和5年12月29日(金)～令和6年1月3日(水)

STEP

7 受験票を印刷し、試験日に持参する

受験票はデジタル受験票のため、出願書類の到着後、受付処理が完了すると数日後に受験票ダウンロードメールが届く。

- (1) Post@netへログインし『**出願内容一覧**』より盛岡大学・盛岡大学短期大学部の『**出願内容を確認**』を選択し、『**デジタル受験票ダウンロード**』をクリックして、PDFファイルをダウンロードする。
- (2) (1)のPDFファイルをページの拡大・縮小はせずにA4で印刷する。
- (3) 試験当日に必ず受験票を持参してください。試験会場では、「受験番号」が記載されている面が上になるように四つ折りにして机に置くこと。

(注記) 試験日の3日前までにメールが届かない場合は、入試センター (☎019-688-5560) までご連絡ください。

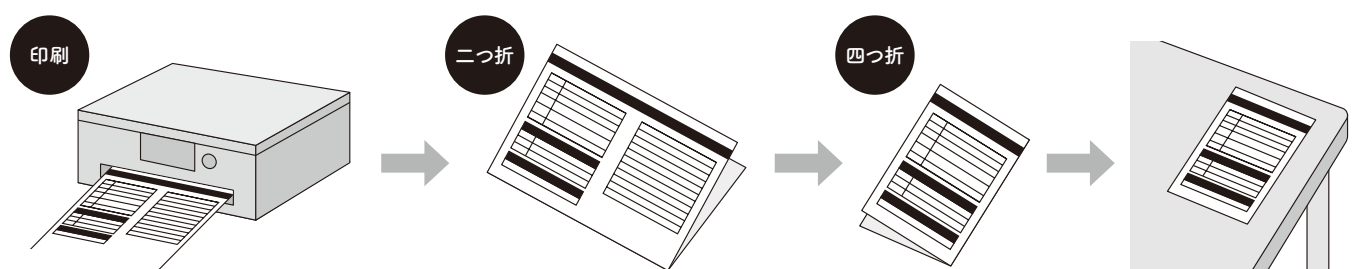

合否情報を照会する

合格発表日の午後2時以降に、Post@netから合否情報を確認することができる。

- ① Post@netへログインし盛岡大学・盛岡大学短期大学の『合否情報照会』を選択する。
- ② 受験番号と誕生日を入力する。
- ③ 受験内容を確認し間違いなければ『はい』をクリックして、合否情報を確認する。

(注記) Post@netでの合否情報提供は参考情報です。正式な合否の確認は、合格者に送付される合格通知書によって行ってください。電話での問い合わせはご遠慮ください。

Web出願に関するQ&A

Q 氏名や住所の漢字が、登録の際にエラーになってしまいます。

A 氏名や住所などの個人情報を入力する際に、JIS第1水準・第2水準以外の漢字は登録エラーになる場合があります。その場合は、代替の文字を入力してください。
〈例〉高木→高木 山崎→山崎 (ローマ数字) II→(アルファベットのアイ) II

Q ポップアップがブロックされ画面が表示できません。

A Google ツールバーやYahoo! ツールバーなどポップアップブロック機能を搭載しているツールバーをインストールしている場合、ポップアップ画面が表示されない場合があります。Post@net (home.postanet.jp、www.postanet.jp) のポップアップを常に許可するよう設定してください。

Q 登録時のメールアドレスを忘れてしまいました。

A メールアドレスを忘れた場合、個人情報保護の観点から、電話やメールなどでアカウント情報をお伝えすることができません。普段お使いのメールアドレスを登録いただくことを推奨します。

Q コンビニ・ペイジーでの支払いに必要な番号を忘れました。

A Post@netへログインし『出願内容一覧』より盛岡大学・盛岡大学短期大学の『出願内容を確認』を選択すると、支払番号の確認画面についても再表示できます。
なお、払込期限を過ぎると、登録した内容での入学検定料の支払いができなくなります。

Q 出願登録後に出願内容を変更することはできますか？

A 入学検定料支払い後の出願情報(入試区分、学部学科、試験会場等)の変更は認めません。出願登録時に間違いが無いよう確認してください。クレジットカード支払いの場合、出願登録と同時に入学検定料の支払いが完了しますので、特に注意してください。コンビニ・ペイジー支払いの場合は、入学検定料を支払う前であれば、既に登録した出願情報を放棄し、もう一度、最初から出願登録を行うことで変更可能です。再度、出願登録を行った際のアカウント情報と支払に必要な番号を使って、出願書類の郵送と入学検定料の支払いを行う必要があります。
入学検定料支払い後に出願情報の住所・氏名・電話番号等に誤りや変更が生じた場合は、入試センター(☎019-688-5560)までご連絡ください。

ポータルサイト「Post@net」の操作に関するお問い合わせ
Post@netお問い合わせフォーム▶▶



1 学校推薦型選抜受験者・合格者 全体の学習成績の状況度数分布

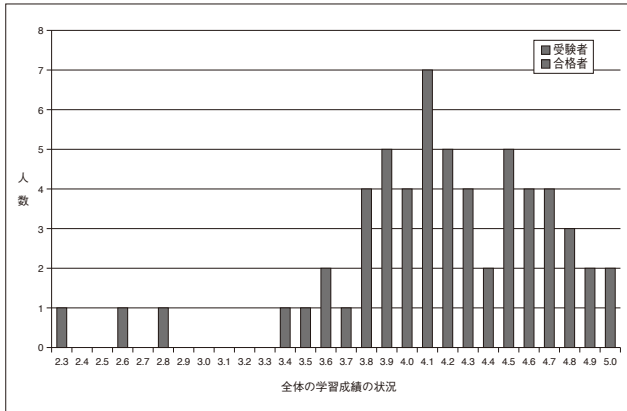

2 一般選抜合格者最低点・合格者平均点

| 令和5年度 | |
|-------|------|
| 最低点 | 平均点 |
| 63.0 | 72.5 |

(※100点満点)

3 志願者・受験者・合格者・入学者

| 学科 名称 | 入試 区分 名称 | 志願者 | | | 受験者 | | | 合格者 | | | 入学者 | | |
|----------|----------------|-----|----|----|-----|----|----|-----|----|----|-----|----|----|
| | | 男 | 女 | 計 | 男 | 女 | 計 | 男 | 女 | 計 | 男 | 女 | 計 |
| 幼児教育科 | 総合型 (専願制) | 2 | 10 | 12 | 2 | 10 | 12 | 2 | 10 | 12 | 2 | 10 | 12 |
| | 学校 推薦型 | 7 | 52 | 59 | 7 | 52 | 59 | 7 | 52 | 59 | 7 | 52 | 59 |
| | 総合型 (併願制) | - | - | - | - | - | - | - | - | - | - | - | - |
| | 一般 | 0 | 4 | 4 | 0 | 4 | 4 | 0 | 4 | 4 | 0 | 1 | 1 |
| | 社会人 | 0 | 3 | 3 | 0 | 3 | 3 | 0 | 3 | 3 | 0 | 3 | 3 |
| | 総合計 | 9 | 69 | 78 | 9 | 69 | 78 | 9 | 69 | 78 | 9 | 66 | 75 |

※社会人には岩手県委託訓練事業(長期高度人材育成コース)保育士養成科での人数を含む。

4 地域別志願者数・合格者数

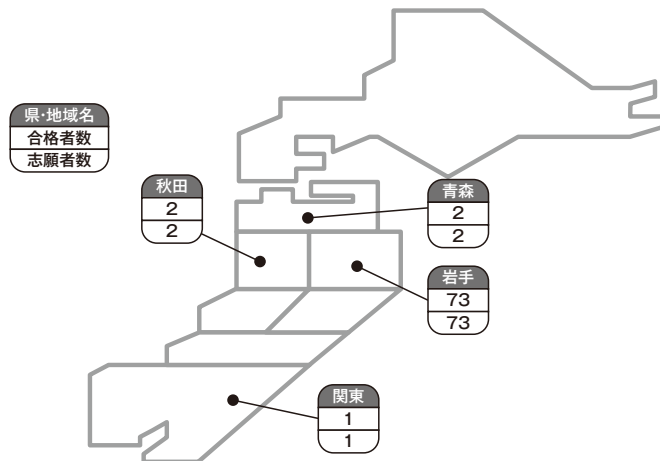

5 入学実績高校名等(過去3年間 令和5年4月現在の校名を使用)

| | | | | | |
|-----------------------------------|--|---|--|--|--|
| <p>北海道</p> <p>クラーク記念国際</p> | <p>岩手県</p> <p>盛岡第二 盛岡第四 盛岡北 杜陵 盛岡農業 盛岡商業 沼宮内 葛巻 平館 雫石 紫波総合 花巻北 花巻南 花北青雲</p> | <p>黒沢尻北 北上翔南 西和賀 水沢 水沢商業 前沢 金ヶ崎 一関第二 大東 千厩 高田 大船渡 遠野 大槌 山田 宮古</p> | <p>宮古水産 岩泉 久慈 伊保内 福岡 一戸 盛岡市立 宮古北 盛岡南 不来方 久慈東 釜石 岩谷堂 釜石商工 宮古商工 岩手</p> | <p>盛岡白百合学園 岩手女子 盛岡大学附属 盛岡スコーレ 盛岡中央 一関修紅 一関学院 協和学院水沢第一 花巻東</p> <p>秋田県</p> <p>花輪 大曲農業 角館 雄物川 湯沢</p> | <p>山形県</p> <p>山形北</p> <p>茨城県</p> <p>第一学院高萩校</p> <p>東京都</p> <p>NHK学園</p> |
|-----------------------------------|--|---|--|--|--|

盛岡大学短期大学部教育にスムーズに入ることができるように、総合型選抜(専願制)、学校推薦型選抜(一般推薦、特別推薦、同窓生子女特別推薦、指定校推薦、本学附属高等学校推薦)合格者には課題が出される。令和5年度入学者への入学前教育課題は以下のとおり。

| 入試区分 | 内 容 |
|-----------------------|--|
| 総合型選抜(専願制) 学校推薦型選抜 | 漢字検定2級程度まで学習しておくこと。(入学後テスト実施) +過去問プリント2枚同封。 |
| | ピアノ初心者はバイエル教則本両手12番以降を練習しておくこと。 |
| | 日刊の新聞の社説を1つ、幼児教育に関する記事を1つ選び、それぞれ自分の意見を述べなさい。 各800字程度。 |
| | 「就学前の子どもたちに読みかかせたい絵本」として提示したリストから10冊選び、理由、感想を提出。 |

Q 総合型選抜(専願制)とはどのような入学者選抜制度ですか？

A 総合型選抜(専願制)は、本学で学びたいという意欲があり、入学後は明確な学習意欲をもって取り組むことのできる人を対象に、高等学校での成績だけでなく、本学の学びとの適合性を多面的・総合的に判断する入試制度です。

第一次選考は書類審査(エントリーシートの審査)、第二次選考は第一次選考合格者に送付された課題文の内容に関する口頭試問を含む一人15分～20分程度の個人面接です。

詳細につきましては別冊の総合型選抜(専願制)要項をご覧ください。

Q 総合型選抜(併願制)とはどのような入学者選抜制度ですか？

A 総合型選抜(併願制)は、他校と併願することができる選抜制度です。学校推薦型選抜は高等学校長の推薦書が必要ですが、総合型選抜(併願制)は高等学校長の推薦書は必要ありません。

幼児教育や社会福祉の分野に興味・関心を持ち、文章表現力があり、物事を論理的に考えることができる方を求めています。

Q 学校推薦型選抜は専願制ですか？

A 全ての学校推薦型選抜は専願制であり、合格した場合は必ず入学することが出願の条件となります。

Q 学校推薦型選抜(一般推薦)の推薦基準と小論文及び面接の形式を教えてください。

A 学習成績の状況等成績の基準は特に設けておりません。

在籍(出身)高等学校長の推薦があり、本学学校推薦型選抜出願資格の要件を満たせば受験することができます。小論文は60分で600字以上800字以内です。面接は5分程度の個人面接です。

Q 特別推薦(A方式・B方式・C方式)について教えてください。

A 特別推薦にはA方式とB方式とC方式があります。

A方式は職業科目による選考で、高等学校若しくは中等教育学校において、保育・福祉系に関する職業科目を6単位以上修得(見込みを含む)した者が選考の対象となります。高等学校における在籍の学科は問いません。

B方式は優れた技能を専門の分野で活かすことができる者を対象とする入学者選抜制度です。

C方式はスポーツにおいて都道府県レベルの大会でベスト8以上の成績を収めた者を対象とする入学者選抜制度です。(5頁～参照)

Q 一般選抜の学力試験と面接試験について教えてください。

A 一般選抜の学力試験は国語のみの1科目となります。基礎的な語彙・表現力と読解力を問う問題が出題されます。また、面接試験は個人面接です。

Q ピアノが弾けなくても大丈夫ですか？

A 入学者選抜では実技試験は行っておりませんので、試験時にピアノが弾けなくてもかまいません。入学後に個人レッスンによるピアノ指導が受けられます。

Q クラブ・サークルにはどんなものがありますか？

A 体育系サークルには男子・女子ソフトボール、硬式テニス、バドミントン、男子・女子バレーボール、男子・女子バスケットボールなどがあり、文化系サークルには軽音楽部、アートサークルなどがあります。また、サークルは盛岡大学と合同で活動を行っているものもあります。

Q スクールバスはありますか？

A あります。盛岡大学・盛岡大学短期大学部の学生は運賃無料です。また、岩手県北バスの路線バスが一部区間無料化しています。詳細は本学ホームページを確認してください。

Q 修学支援新制度について教えてください。

A 盛岡大学・盛岡大学短期大学部は修学支援新制度における支援対象校です。給付奨学金採用者を対象とし、採用決定通知書（コピー）を手続き期間内に提出いただくと、入学時学納金を減免することができます。（入学金は全額納入いただき、入学後に還付します。）
また、手続き期間内に間に合わなかった場合は入学後に手続きができます。

Q 奨学金にはどんな種類がありますか？

A 本学では、次のような奨学金制度があります。

●盛岡大学短期大学部特別奨学金

学業の優秀な学生に対し、各期（1年前後期・2年前期）の成績上位者に給付されます。

●盛岡大学短期大学部奨学金

経済的に著しく困難であると認められ、また人物の優れた学生に対し学業の継続を支援するため給付されます。

●日本学生支援機構

貸与奨学金があり、盛岡大学短期大学部では全学生の内、約60%の学生が利用しています。

高校3年時に申込み、候補者は本学入学後に手続きを行います。なお、入学後の申込みも可能です。

給付奨学金は住民税非課税世帯やそれに準ずる世帯、社会的養護を必要とする人に奨学金が給付されるものです。給付期間は、支援区分（第Ⅰ区分～第Ⅲ区分）が決定し、採用された月から支給されます。家計基準や学業基準を基に支援区分や支援額が見直され、支給の継続や区分変更等の審査が行われます。

●保育士修学資金貸付等制度

保育士養成施設に入学し、保育士の資格取得を目指す学生に対し、修学資金の貸付けを行うものです。

各自治体によって条件が異なります。詳細は保育士として従事しようと希望する各都道府県の社会福祉協議会へ問合せください。

●その他

各都道府県、そのほか公共・民間団体の奨学金制度があります。

※参考情報

教育ローンとして「ろうきんの奨学生入学金融融資制度（全国労働金庫協会）」や「オリコ学費サポートプラン（株）オリエントコーポレーション」（盛岡大学・盛岡大学短期大学部と提携）」などがあります。

詳しくは盛岡大学・盛岡大学短期大学部ホームページをご確認いただき、条件等は各種団体へお問合せください。

Q 盛岡大学への編入学について教えてください

A 本学では、四年制大学への編入学を希望する学生に対し、進学相談から編入学試験対策まできめ細かにサポートしています。本学から盛岡大学への編入学については、文学部の希望学科（児童教育学科 保育・幼児教育コースを除く）の3年次への編入が可能です。盛岡大学への編入学の場合は入学金が免除になります。また、短期大学部での成績をGPA（Grade Point Average）に換算し2.5以上であれば、筆記試験免除の内部推薦を受けることができます。幼児教育科から児童教育学科に編入学した場合、短期大学部で取得できる保育士資格・幼稚園教諭二種免許状のほかに、小学校教諭一種免許状・幼稚園教諭一種免許状を取得することができます。

なお、保育系、福祉系の大学へ編入学している学生もいます。

Q Web 出願について教えてください

A インターネットから行う出願方法です。パソコンやタブレット、スマートフォンからアクセスし、インターネットにつながる環境であれば24時間、いつでもどこからでも出願することができます。(詳細は16頁～参照)
最新の情報は本学ホームページに掲載しています。出願の際は必ず本学ホームページを確認して出願してください。

※総合型選抜(専願制)の第一次選考エントリー、社会人特別選抜は従来どおり別冊の要項(願書)で出願してください。

XIX

学生寮(盛岡大学学生会館)

1 概 要

所在地：盛岡市厨川5丁目4番2号 TEL 019-645-9500

建物構造：鉄筋コンクリート造 10階建

延床面積：8,843㎡

個室数：303室(女子168室・男子70室・附属高校運動部65室)

※個室はワンルームマンションタイプです。

※男子棟・女子棟に区画され、出入り口はそれぞれ独立しています。

※1階及び2・3階の男子棟は、盛岡大学附属高校運動部の居室(2人部屋)となっており、121名が生活しています。

※職員は常駐しています。

2 共用施設

学生食堂(約200席)、コインランドリー(洗濯機、乾燥機…各階)、メールボックス、学生ホール(ピアノ有り)、自転車置場、駐車場(無料)、学生用キッチン

※アイロン、掃除機、ふとん乾燥機の貸出しを行っています。

※食堂は、食券購入により毎日利用可能です(朝7:00～8:00、昼11:30～13:30、夕17:30～21:00)。

3 個 室

床面積：18㎡(約11帖)

設 備：ユニットバス(浴槽、シャワー、洗面台、トイレ)、ベッド、学習机、椅子、洋服ダンス、本棚、靴箱、冷蔵庫、エアコン、姿見、電話機(内線)

※個室内にキッチンはありません。(共用の学生キッチンが利用できます)

※個室内は禁煙です。

4 入館案内

入館期間：原則4月から翌年3月までの1年間(更新により在学期間中は入館が可能)

入館金：60,000円(入館時一時金)

施設使用料：個室等会館使用料 40,000円(月額)、共益費 3,500円(月額)、食費 8,228円(月額…日曜祝日除く夕食のみ)、暖房費 4,500円(11月～4月)

施設利用料：電気、水道、給湯料金(月額)は、個室ごとに毎月の使用量に応じた金額を請求

※個室等会館使用料等は、銀行口座自動振替(原則毎月6日)で納入いただきます。

※退館月の翌月に、個室清掃料10,000円を申受けます。

※入館諸費用等は、経済変動等にともない年度の途中でも改定される場合があります。

5 そ の 他

会館生の学生会館⇄盛岡大学のスクールバス料金は、無料となります。

インターネット及び外線電話の利用については各自電話システム会社との契約によって可能となります。

※上記は令和5年度現行のものです。

M E M O



M E M O



試験会場までの案内

本学会場

盛岡大学・盛岡大学短期大学部

岩手県滝沢市砂込808番地
〒020-0694 ☎019-688-5560

交通案内

◎盛岡市内から
岩手県北バス「盛岡大学行」または「沼宮内行」乗車
「盛岡大学」又は「盛岡大学前」下車

所要時間

「盛岡バスセンター」から約40分
「盛岡駅東口②番」から約30分
「盛岡駅西口⑳番」から約30分

◎自動車で

東北自動車道滝沢インターチェンジより国道4号を
青森方面に向かい約5分

* 「盛岡駅東口②番」と「盛岡駅西口⑳番」
バス停は下図参照

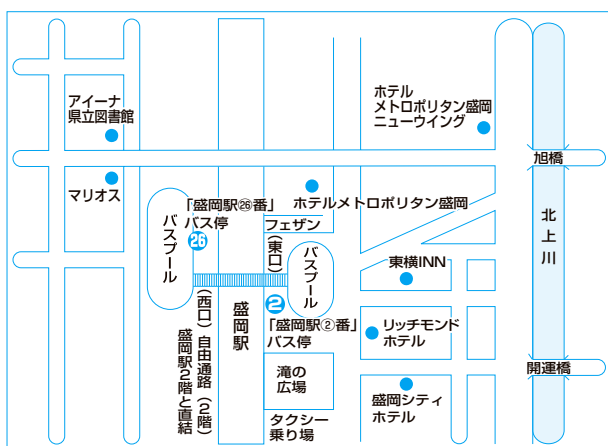
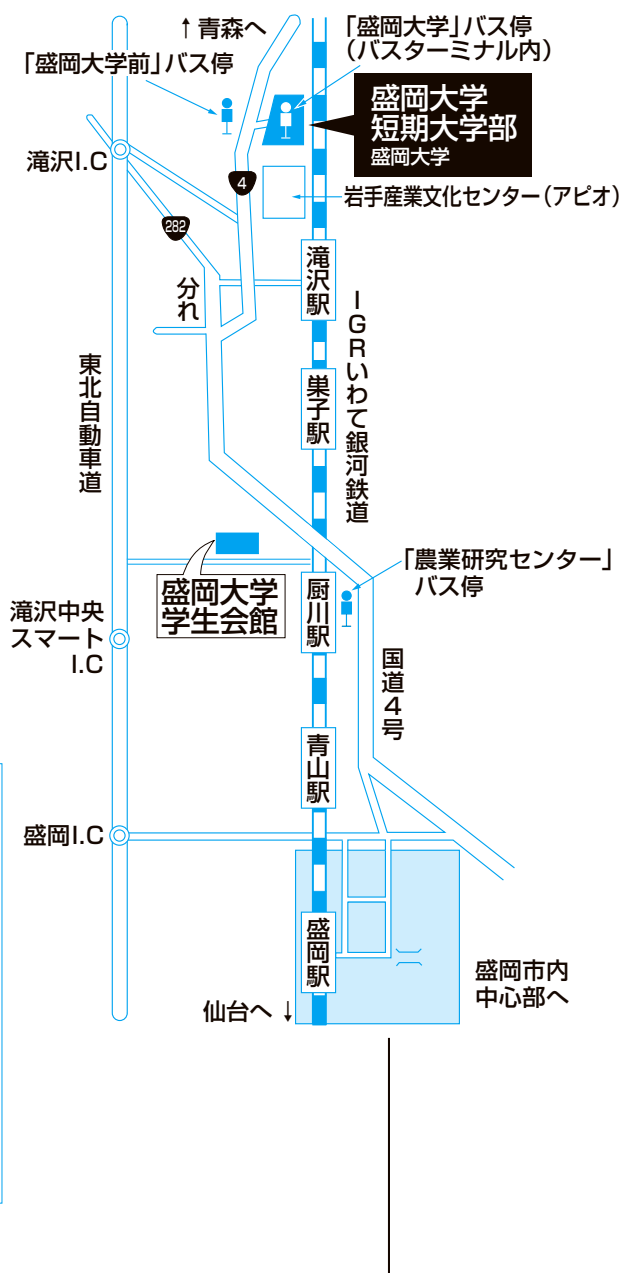

八戸会場

一般選抜

令和6年2月2日（金）

八戸商工会館

青森県八戸市大字堀端町2-3

交通案内

◎JR本八戸駅 徒歩7分



※八戸会場の入試に関する問合せは、盛岡大学・盛岡大学短期大学部 入試センターまでお願いいたします。
(TEL 019-688-5560)

● 総合型選抜（専願制）要項
● 特別選抜要項（願書）
● その他資料請求 はこちらから



〒 020-0694 岩手県滝沢市砂込 808 番地

盛岡大学・盛岡大学短期大学部 入試センター

☎ 019-688-5560 (直) ☎ 019-688-5555 (代)

<https://www.morioka-u.ac.jp/>

E-mail : mcnyushi@morioka-u.ac.jp

盛岡大学・盛岡大学短期大学部 資料請求における個人情報の取扱いについて

ご提供いただいた個人情報は、学内で管理し、大学案内や願書、オープンキャンパスの案内等本学の情報の発信のため以外には使用しません。学内資料作成のために個人を特定しない形で、統計的な調査に使用する場合があります。

今後、本学からの資料の発送等の情報提供が不要の場合は本学入試センターにご連絡ください。